PICTORIAL SHANGHAI

國民十八年七月廿一日

上海畫報

中華郵政特准掛號立券之報紙
▶每三日出一張每售大洋四分◀

第四八九期

□宋淵如女士□

▲本報價目
本埠 每月大洋四角三個月大洋一元一角半年二元二角全年四元四角外埠 連郵費每月大洋四角五分三個月大洋一元三角五分半年二元五角 全年大洋五元郵票以一分為限 以上不收九五折算 報社上海望平街西首三號

▲廣告刊例
新聞欄中（新聞）中縫欄四分四格（每格每次八元半格起碼封面另議每格每次六元計十五字為十九字算全格起碼

保身 千金 避孕 强身
如意丸 摘孕丹 避孕香膏 如意粉

內服外搽有扶精活元固久人之福增精益髓，持樂趣此粉，孕節育避　效通經活血之功雖生產素密之婦服之立能停孕每料四元無論停經腹痛是孕非孕有孕怕育者每月一粒每粒五元百發百中無論五淋白濁淋尿痛服之三小時內止痛止濁每匣一元雙料二元外埠郵費加一郵購九五折扣四馬路臺隔壁

中南大藥房

最有效　最經濟

白濁白帶聖藥太府液

太府液西名（Tazol solution）為淋濁尿道外洗殺菌劑對梅治淋功力迅速無弊亦可治女子白帶洗淋病使至成即可愈用之接續後洗射，免傳染新淋注尿疼痛洗一次即可痛止而身他如尿黏調癬下等等均可注藥施用保可白濁傳染全絕勝購本液佈本院醫師免費指導代洗以表誠信由得徵效定價每瓶一元上海民國路東新橋街澤上里口

延澤醫院藥房發行

亞林防疫臭藥水

天時日暖，凡鞋襪之處，如垃圾桶內，痰盂之中，都為病菌產生之所，用亞林防疫水、則可殺菌除臭。

五洲大藥房發行
上海四馬路

冠生園飲食部

佈置美化
茶點
奶油蛋糕——一角
鮮菓香茗——一角
各式點子——五分
菜品
廣州酒菜——伊府麵
海鮮炒賣——隨意小酌
冷品
冰淇淋——每客一角半
雪花汽水
雅潔絕倫

南京路大新街西

大前門香烟

提倡國貨請飲

益利汽水

總經理處 李榮記法界菜市街 電話一三四一二

明記北京路壽聖庵北 電話一九八二六

同益龍門路口大世界西 電話一九一八八

□中東鐵路（丹翁）

勞農政府笑徒勞。吝與收回枉阻撓。國際「日」來怪消息。詩題「俄」頃小時髦。示威畢竟成何事。軟化安知不此遭。最覺慰情吾黨國。外交手段比前高。

今年有記者東北視察團遊天壇留影 □ 戈公振先生攝

□舊金山副領事不姓邢（耳食）

近日報紙盛傳舊金山副領事邢君之夫人、因爲私帶煙土被捕、此事已有多日、尚係根據路透電的譯音、說他是姓邢、可是據外交界消息、此公並不姓邢、是姓高、而且是商務書館久任總編輯高夢旦先生的姪公子、（並且是要乘夢旦先生跟皮、不如此不足使人注意）路透電拿他的名字當姓、就和從前外國人稱伍廷芳博士爲伍廷芳一樣、可是我們中國的各報、皆登路透電報中國的消息、終究不免隔膜吧、

□詩宋淵如女士法學（後公）

□近影見封面

宋淵如女士、爲上海法科大學本屆畢業之法學士、女士爲人多奉大手數、徐仲人士、無不知天主對宋家也、故女士天資聰穎、遊諸通人、而篤守禮教、品學俱優、此乃家學淵源、要之宗教與有力焉、今嘗倡打倒宗教者其亦知女士而知返乎、

□並不矛盾的（公我）

一位朋友、有許多人面前、很卑躬下氣的、說着自已境況非常的不好、但是他並沒有開口向人借錢、且等到大家散了之後、他不知不覺的露出些笑容來了、因爲結果很好、竟不曾有人開口向他借錢、

一位朋友、忽然闊起來了、常常請人家吃大菜、坐汽車、逛館子、揮金如土、好像錢不在乎的樣子、老是不肯讓人家花錢、起初弄得大家都莫名其妙、後來他所請的人、一個個都好像怕看見他似的、推三阻四的躲了起來、奇怪啊、世上真的有人不願意別人花錢自已出着便宜嗎、不過這真是奇聞、後來一打聽、因爲這位朋友、他正預備做一票投機生意、正籌着資本呢、

一位朋友時常對着同性的朋友道、某異性人真不錯、他對你很有意思呢、如果你們……那是再好沒有了、同性朋友被他說得煩膩了、只得搖一搖頭、這位朋友又拿一位異性朋友道、某人人真不錯、……人真不錯啊、異性也給他說得煩膩了、

□[illegible]先生及其愛子合影□（戈公振先生攝）

□沈志先女士□女士畢業杭州藝專「女中富文藝天才」（季華續寄頭贈）

就問他不錯便該怎麼樣呢、這位朋友於是笑了、很輕而易舉的答道、是的、只是他是很輕視異性呢、

□陳冷血患疽記（黃匠）

申報總主筆陳冷血先生、近於頸之後部生疽、來勢甚猛、然絕非世俗所謂落頭疽、漸已漸瘥可、然不能到館治事、已達一星期以上、外間以先生偶至首都、遂發短評、謂將主席月以千金爲壽、聘爲顧問、過事諸詢、實則陳先生自入申報垂二十年、從未與任何機關發生關係、先生以外症未到館、或又傳其赴京有所招、猥被京者、是誠神經過敏之談也、

□歌女清唱辦法歌（吳越王）

蘇州閶門外民興戲院、經理夏赤鳳君近以開映電影、及表演新劇藝術、因遭受馬路市面蕭條、戲院營業、亦因之衰落、爲提倡女子藝術、維持戲院營業、振興馬路市面起見、擬在電影之後附加女子清唱部分、擬定七月十四日起實行、並擬定辦法六條、以昭慎重、㈠清唱歌劇須先期呈報、㈡概不點戲、㈢歌女在戲院登台奏技、不得與顧客交際、㈣清唱時間不過下午十二時、㈤歌女人數不逾二十人、㈥票價及小賬數目、概示場內、不得額外需索、云云、呈請市政府飭令市公安局准予加給

□粵女師學生會重要職員中日女事婦女運動非常努力□（寄山攝贈）

□小報告 寧波同鄉會、前日起開陝災書畫助賑展覽會、有何萬應君與其夫人顧青瑞女士合刻印章、及吳亞唐君書扇四十件加入、（該扇見本期銅圖）均十劉資悉數助賑、（斤）

女子清唱歌劇執照、業經批准、此蘇人士又可一新耳目、戲打其油一首以調侃頭、

蘇州市面真蕭條。電影看客原寥寥。且看赤夏作是計。來聽清唱道長宵。歌女登台只奏技。不與觀衆得交際。十二時前二十人。借問如何不點戲。

□小報[illegible]、天蟾舞台小樓日樓以一千五百餘金購汽車一輛、王芸芳則之、斥三千金、購納許湖牌一輛、芸芳畢竟不弱、（子）

□更新舞台自舉行夏季大贈品以來、營業頗蒸蒸日上、該台贈品第二星期起已易花樣、較前尤爲珍貴、（卯）

□高杭生贈□

聖人出 大道行 則見麒麟

請麒麟商標領帶襯衫用

國貨領帶襯衫界突起之明星

總發行所 寧波東路二一〇六號 電話六二九九八號
工廠兼門市部 美界老靶子路福生路口二三九號 電話四一六四九號

■廣東教育考察團在西湖博覽會與[illegible]拼左起第四人爲米甫先生授左後第一人爲[illegible]■

■湖博館所記畧（六）（舍予）

■參致陳列所　六月二十六日往觀，尚未開幕，僅見岳廟殿前之大香爐，改作綠色六角亭，每面各有一扁額，迎四者爲肥料大王，對外者爲民生根本，及總理遺象，下爲民生篇三講文字，其他四角之上，則爲增加收穫五穀豐登大利農業肥料等語，并有照片貨樣，蓋爲中外國公司之肥馬牌肥田粉陳列處也，殿西烈士祠內，僅見行軍腳踏車及人力車數部，并揭貼徵求完全國貨包車，賞洋萬元，足見國貨包車，尚未見有發明，視此徵求，殊覺同情，主人亦有心人也，此外未見一物，始屬徵集未到，或布置未竣，廢然而出，

■結論　以上八館三所，曾見所及如此，僅述情形，京開南洋勸業館，時予服務安徽館中，今日湖博規模雖猶其大，然以地點佔勝，物品間不完全，又從容徵集，又爲會期盛皆趣，爲提倡振興國貨與明白吾國實業及一切狀況，遊覽各館所之物，應有相當認識，須知其價值與命意所在，吾國貨日開，已非從前所可比擬，固無待記者之嘵嘵也，

■附言　右稿草成大半，亦聊盡國人對湖博應作宣傳之微意，倘有貢獻，亦屬實情，記者在杭，曾訪謝介子君，（謝在宣傳股辦事）欲一詢其會務，未晤爲悵，故未能爲該會所宣傳者作宣傳，此番出該會宣傳計劃大綱，殊有憾也、（完）

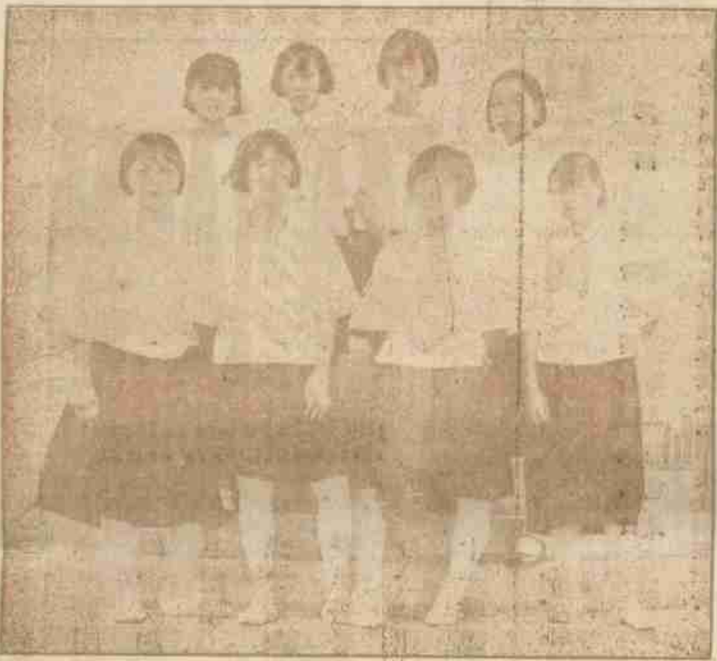

■南華女子籃球隊代表十二日中午抵滬[illegible]■　[illegible]贈

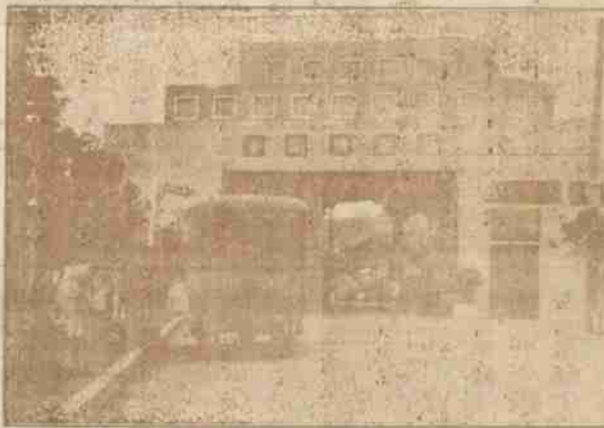

■湖博大門正景■近本刊前印門坊均爲背面此幀係正面

（舍予攝誌）

■杭州警察查鬼記（續）（翠廬）

警士遂急叩此家之門，良久始有人應聲啓關，出乃一半百老嫗，詢其家今夜有人往博覽否，答云今夜並無人出外遊逛，又詢其家中尚有何人，答云一子出外經商，家中現祇有一媳，警士詰其婆媳，曾否勃谿，嫗云媳平日亦甚恭順，宅無閒言，惟今夜晚餐，以伊做菜不佳，伊因略加斥責，負氣入寢，別無他事，警士促嫗速入內往視其媳，現在何爲，嫗至其媳房，見其媳高掛梁上，已尋短見矣，警士聞驚，遂與車夫急馳入將媳解下，鄰右亦聞聲齊集，百計施救，其媳始慶更生云，（斤按曰右係杭州通信稿，其事頗類聊齋，姑照刊之，）

■空我玉菁合攝中

牟縣玉菁陳宮空
我呂伯奢博神阿
堵妙到毫巔戲題

散曲（曄文）

山翁沽酒歸來晚。家破人亡。情可慘。上馬揚鞭譚老板。嫋嫋餘音三日。希程郎。拿手是青衣。試聽一齣留聲機。

■顧無爲之另一世界（別技）

大中國影戲公司主顧無爲、以雙簧之太顧、（影戲新劇來三絕之

利器、（林如心[illegible]遊藝）實可以無往不利矣、[illegible]而終無所成就、此[illegible]非戰之罪也、近顧在南京商埠街[illegible]公司東首、租空地二十八畝、建造一大遊戲場、即名爲大世界、除如滬上遊戲場之搜集各種遊藝外、並由成聚蘭、[illegible]拾粵曲一班、關於影戲京戲新戲方面、以歷史上之關係、自能盡展其長、並於空場上設備林園花木之勝、據顧觀察、首都娛樂場所、尚缺乏偌大組織、如顧此計畫、實可立足、裝設亦已竣工、開幕之期已近、甚願顧氏從此邦其永固、勿復有慼壓倒之談矣、

■梨訊一束、[illegible]初五晚赴津、由初六日起、在春和大戲院演唱三晚、劇目初六晚爲玉堂春、初七晚六月雪虹霓關、初八晚鬧學及寶蓮燈云、

■馬連良與秦月樓組班一說、現已作罷、章遏雲在津中國演劇、聲譽日隆、即滿庭芳公司曾托人挽留、章因天氣熱過力辭、始回平、（因經理聞章旅平、數數懇求、情不可卻、又因假此可維持班底、遂於初六晚登台、演後部玉堂春（長自北平寄）

■人體美之三十三■

民國十八年七月廿一日　上海畫報　（第四八九期）

好運道香烟

上海華達煙草公司出品

畢倚虹之遺著　**黑暗上海**　全書出版

是書爲白話章回體小說，曾載時報，綿亙數年之久，煌煌巨著，都三十萬言，末兩回係倚虹先生殘稿，紅蕉先生補完，一氣呵成，天衣無縫，香艷而不流於蕩冶，細膩而不失諸閑煩，與「黑幕派」之空中樓閣不同，與「鴛鴦派」之呆取陳套更異，以描摹論：類似吳研人之怪現狀，以文字論：處處與敬梓之儒林外史，久居上海者可供參考，未來上海者可作南針，洵近頃不可多得之長篇小說也。書凡六冊，一千餘頁，定價大洋三元，特價千部，每部祗收大洋一元八角。

發行所：上海望平街七號二樓上海畫報館。

□一二三集回目列下

第一回　花且行醫亂打六〇六　悍婦保證要求三百二
第二回　歡行書白雨數雲流　鸞鸚劇金篆獻蟲飯
第三回　魔鬼網羅青年頭裔　美人身世路仔收場

馬棋牌啤酒是最進步的純粹國貨清潔飲料夏令衛生唯一妙品

天津明星公司出品　廠址特三區花園傍

駐滬總發行所　新閘醬園弄

電話三二八五二　電報掛號八〇五〇

□大上人間　（一〇四）

（張恨水）

第三回　一襲語發婆心護施再寶　一聲遙玉影人隔重山

這是西廂上鏡的話、『外邊綠窗風緲、裏邊繡室燈青、中間一層紅紙、幾眼疏櫺、不是雲山幾萬重、怎得個人來消息通、』周秀峯笑道、「你這話可不要胡說、人家的家庭、可不讓我們開玩笑呢、」魏丹忱笑道、你，對我說實話、那就算了、要不然、我倆有一個法子、讓那個人兒、摔起簾子來、

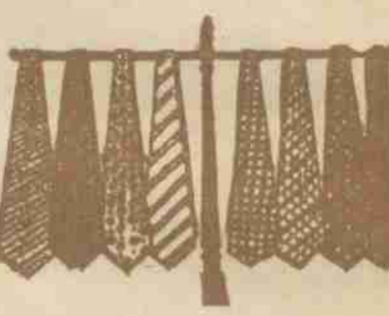

請用培德領帶

二十年經驗領帶專家發明胡桃縐領帶久用不縐永不走樣

總公司南京路大慶里勞合路對面

分公司四川路九十一號福利對面

□麵粉二王出綁贖價　（一）（續）

茂新公司經理王禹卿、穀新公司經理王就新兩公司、詳見時報及申新兩報之啟事廣告、王氏在麵粉界有二王之稱、實今王榮宗敬以下一人也、王與榮有交誼、榮有助者益不在少也、時報紀其出險、謂贖款達百萬者、非實數也、按肉票出險其贖價向不肯明以語人、因此亦匪之所忌也、惟王之贖款、則從其有關係之各方面調查、結果爲規銀五萬兩、合洋七萬有奇也、以王之盛名、而取贖價僅五七萬、實亦非易事、蓋王在匪窟、曾與幾度論價、匪初索八十萬、王謂予之家產、本人亦無確切之統計、然果需十萬以上贖價時、雖死我亦無裨于事也、君等必不見信、予請留此、以待君等之詳細調查、能得若干、請各半均分可耳、匪見其言切、乃往數度磋商、結果以五萬兩現金贖出、贖王出險之日、而所謂大王之榮宗敬者、亦接到匿名信、索款三十萬、否則放彼小遠云云、榮一笑置之、謂此殆司空見慣耳、據聞大王以二王之故、大王已早有所備、其備爲何、姑俟記者調查後、於下期本報披露、

□請讀名家　□小說筆記

□包天笑作
非小說　一元
黑衣燈　八角
慈琴小傳　一元
降城痛語　二角
未來世界　四角
犧牲　四角
情波記　二角

□李涵秋作
涵秋筆記　二冊一元二角
琵琶怨　二角
雌蝶影　四角
雙花記　二角
雙鵑血　五角
瑤瑟夫人　三角

□畢倚虹作
黑暗上海　三元

□陳冷血作
▲俠客談　四角

□張秋蟲作
□保海新潮　四角

□龐獨笑作
▲紅脂識小　六角

□張丹斧作
▲拆白黨　三角

□葉楚傖作
▲新小說　八角

□沈泊塵作
□百美圖　一元二角

□張春帆作
▲九尾龜十二冊　七元八角

上海畫報館發行

壯陽丸　避孕粉　通經丸　白濁丸

壯陽妙藥無論老幼虧腎萎陽遺精早洩此丸乃補腎妙品滋精益髓之絕對聖藥

婦女經閉或生產過多而不願生育者每月一粒每粒五元保險通經

此膏乃外用避孕聖樂停藥即能受孕絕無流弊如有史以來所罕見每匣三次價洋一元

如外用壯陽固本之聖藥技之十切歸立見奇效每匣一元外埠函購寄費加一郵票九五折

三馬路石路東　**勒喊藥房**

上海四馬路　**中西大藥房**發行

□每瓶大洋一角　□每打一元

全國中西大藥房及各大藥房均有售

▲**功德水**▼

是專治霍亂急痧的神藥能將垂死的生命，奪回於頃刻，的確百發百中，眞能藥到病除，故凡家庭，團體，學校，工廠，公司，以及慈善大家，均宜及早購備，用作施送貧病，功德尤爲無量，

▲大號二元▲小號一元二角半

中法藥房總經理

□艾羅補腦汁□

艾羅醫生特效良藥之一

○奏效神速○毫無流弊○